



# **Sondeos de Opinión**

## **Octubre 2011**

**Centro de Estudios Sociales y de  
Opinión Pública, CESOP**  
Facultad de Ciencias Sociales,  
Universidad Central de Chile

Centro de Estudios Sociales y de Opinión Pública, CESOP



# 1 Infidelidad

<b>Unidad Ejecutora</b>	<b>Centro de Estudios Sociales y Opinión Pública (CESOP-UCEN)</b>
<b>Tipo de Estudio</b>	Sondeo Telefónico de Opinión
<b>Objetivo General</b>	Conocer algunas opiniones y conductas que tienen los residentes de la región metropolitana para enfrentar situaciones de infidelidad en sus relaciones de pareja.
<b>Población Objetivo</b>	Residentes de ambos sexos en la región metropolitana cuyas edades fluctúan entre los 18 y 65 años.
<b>Tamaño Muestral</b>	300 casos encuestados (5.65% de Error Muestral para un 95% de confianza)
<b>Tipo de Muestreo</b>	Probabilístico con selección sistemática de casos. Marco muestral: base de datos de hogares con teléfono domiciliario en la región metropolitana
<b>Fecha de recolección de datos</b>	3 y 4 de octubre de 2011



# 1 Infidelidad

¿Le han sido infiel alguna vez? (%)

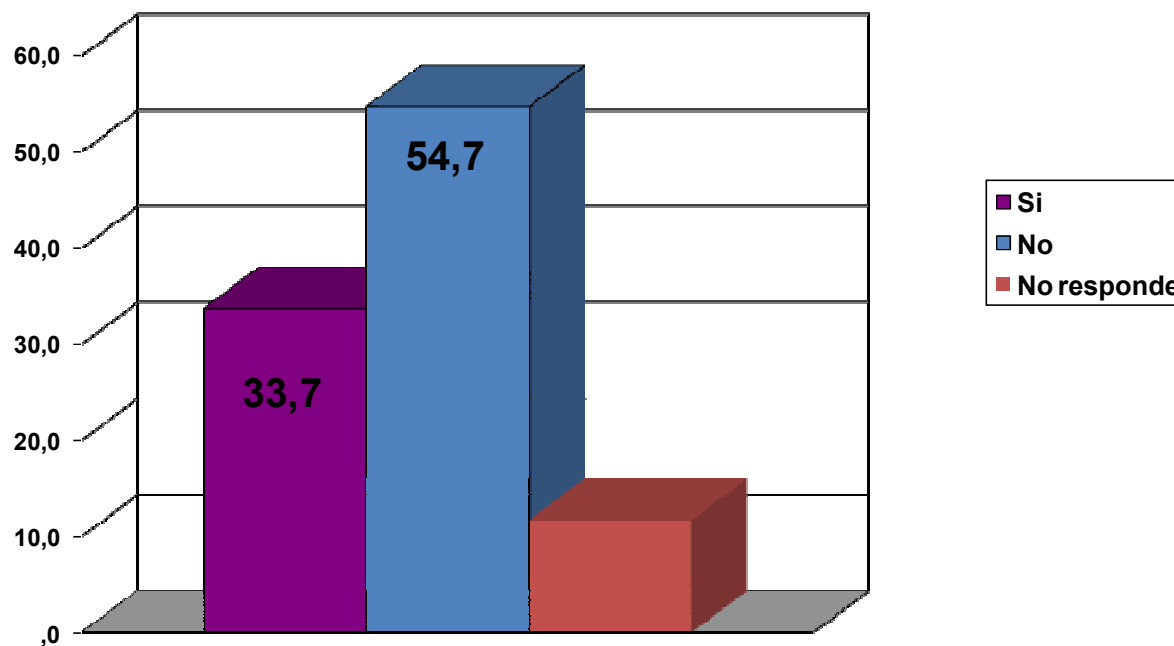



# 1 Infidelidad

¿Perdonaría o ha perdonado una infidelidad? (%)

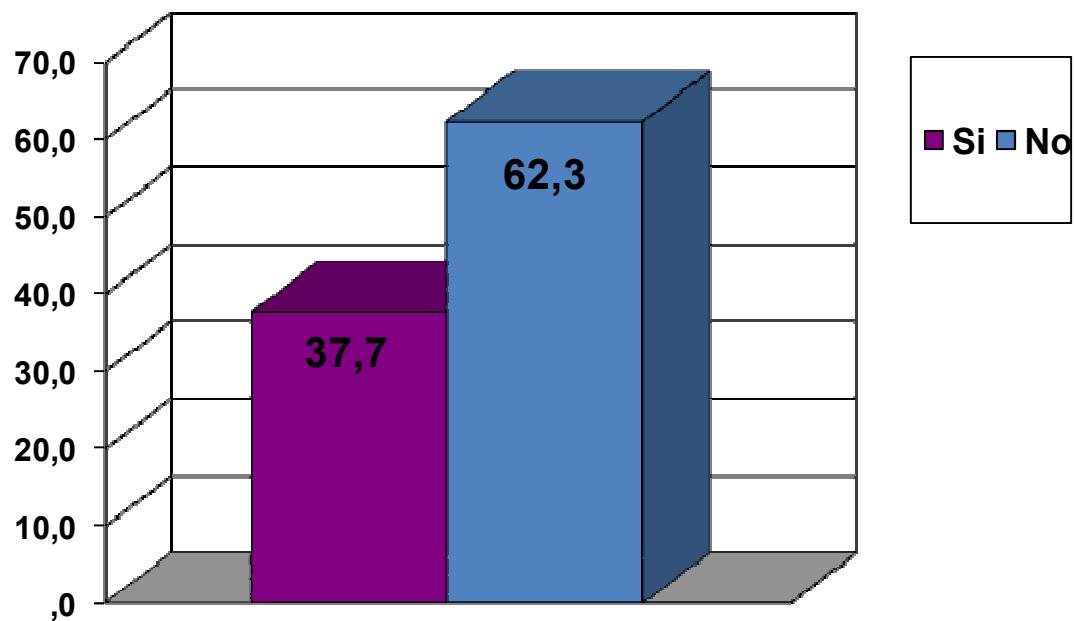



# 1 Infidelidad

¿Quiénes perdonan más una infidelidad? (%)

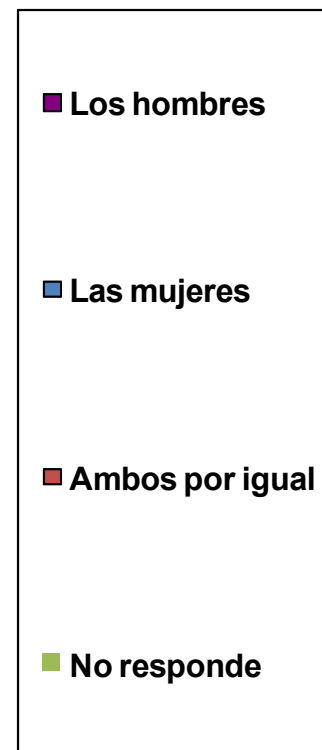
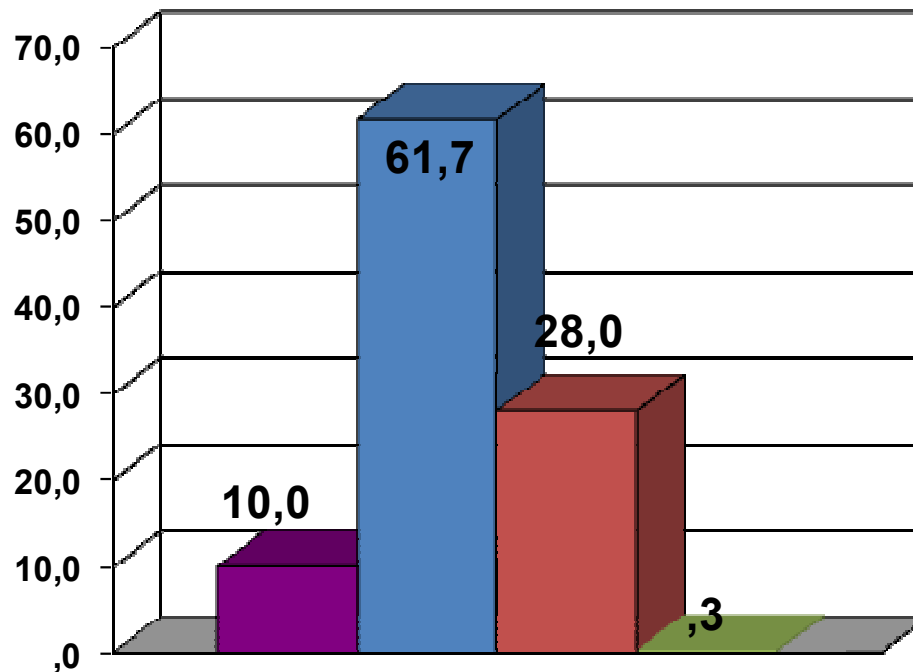





# 1 Infidelidad

¿Cuál es la mejor reacción ante una infidelidad? (%)

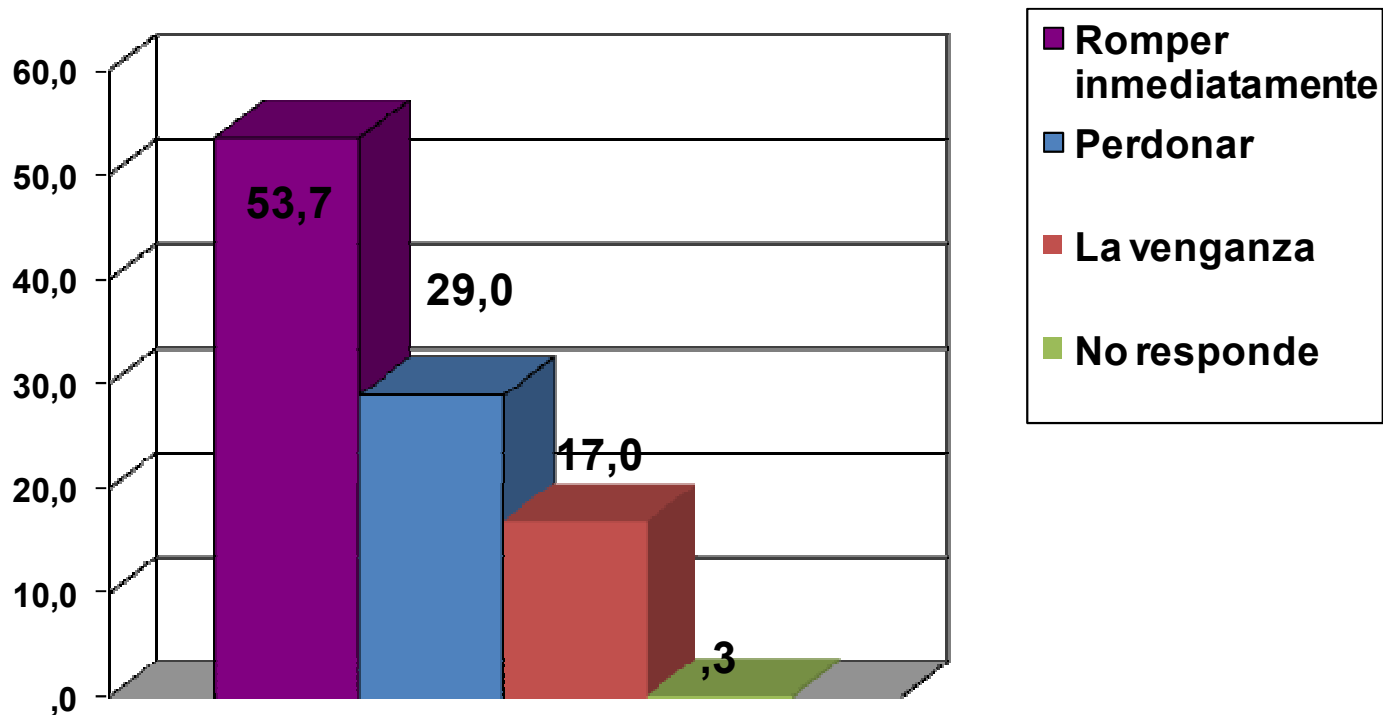

# 1 Infidelidad

**El Centro de Estudios Sociales y de Opinión Pública (Cesop), de la Universidad Central pesquisó en un aspecto de las relaciones de pareja que constituye una de las razones de quiebre más frecuentes y que se refiere a cómo enfrentar la infidelidad de la pareja.**

**El 38% declara haber sido afectada por situaciones de infidelidad, constatándose que las mujeres reconocen más abiertamente haber sido víctimas de esta situación.**

**El 62% no está dispuesto a perdonar una infidelidad, aunque las conductas de perdonar estas situaciones son mayores en las mujeres y en general, cuando se tienen más años. Resultó sorprendente observar que los jóvenes son los que menos perdonan la infidelidad de su pareja.**

**Para Gabriel Urzúa, psicólogo y académico de la U. Central “la reacción ante la infidelidad es un claro reflejo de nuestro estado como sociedad y grado de madurez personal. Como sociedad, en Chile aún mantenemos cánones tradicionales y vemos como menos enjuiciable la infidelidad masculina; la mujer se siente menos empoderada para resolver, ante la infidelidad de su pareja, terminar la relación, muchas veces con consecuencias no sólo emocionales, sino sociales y económicas”.**



**La reacción mayoritaria para enfrentar la infidelidad de la pareja es la ruptura de la relación, con porcentajes similares entre hombres y mujeres, y más acentuada en las personas que están entre los 25 y 50 años, seguido de los más jóvenes. Las personas mayores perdonan más.**

**Gabriel Urzúa, agrega que “la madurez de las personas se relaciona con el deseo de mantener una relación estable fundada en valores profundos, por lo que están más dispuestas a trabajar en la construcción del amor, a veces sorteando una crisis importante como la generada por la infidelidad de la pareja”.**

**La fidelidad sigue siendo un valor central en la sociedad chilena, no siendo menor que un 17% sostiene que pagaría una infidelidad con venganza, reacción más alta en los hombres y en los jóvenes. La base de los femicidios puede estar en la raíz de esta reacción irracional que revela ausencia de autocontrol y cierto analfabetismo en el manejo de las emociones.**



# 2 Relaciones amorosas en el trabajo

<b>Unidad Ejecutora</b>	<b>Centro de Estudios Sociales y Opinión Pública (CESOP-UCEN)</b>
<b>Tipo de Estudio</b>	Sondeo Telefónico de Opinión
<b>Objetivo General</b>	Pesquisar algunas opiniones que tienen los residentes de la región metropolitana respecto a la existencia de relaciones amorosas en los lugares de trabajo
<b>Población Objetivo</b>	Residentes de ambos sexos en la región metropolitana cuyas edades fluctúan entre los 18 y 65 años.
<b>Tamaño Muestral</b>	300 casos encuestados (5.65% de Error Muestral para un 95% de confianza)
<b>Tipo de Muestreo</b>	Probabilístico con selección sistemática de casos. Marco muestral: base de datos de hogares con teléfono domiciliario en la región metropolitana
<b>Fecha de recolección de datos</b>	11 y 12 de octubre de 2011

# 2 Relaciones amorosas en el trabajo

¿Qué le parece que las empresas prohíban las relaciones amorosas entre sus funcionarios? (%)

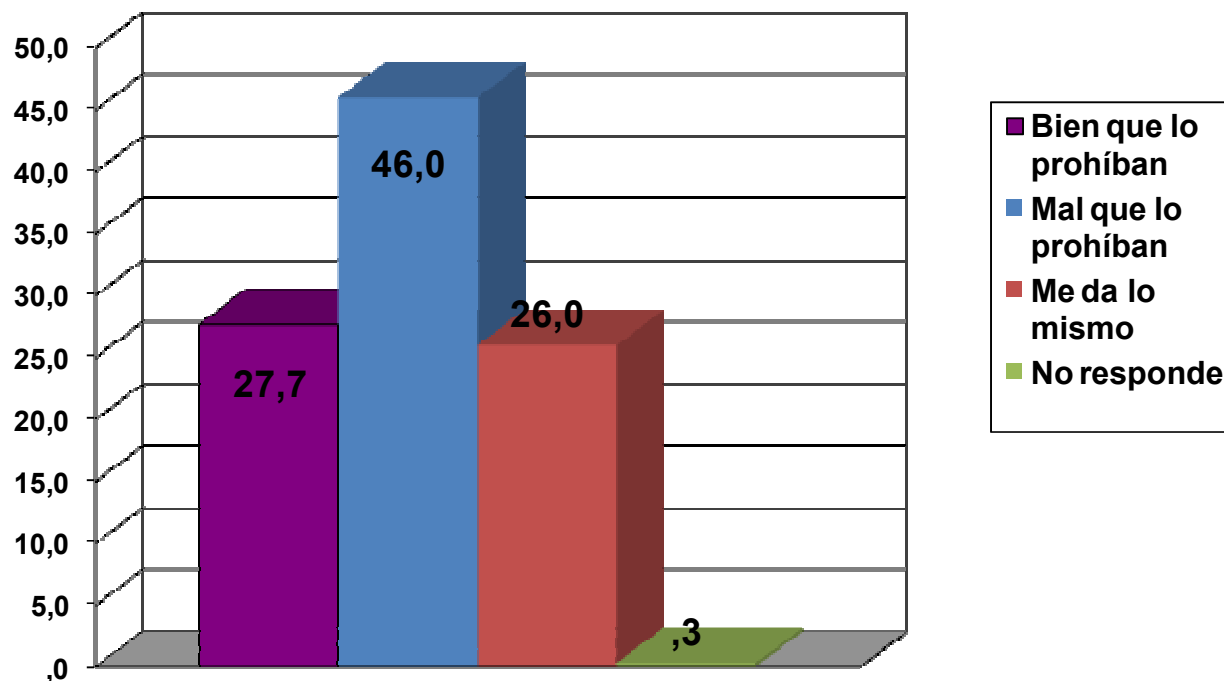



¿Cómo afectan las relaciones amorosas al ambiente laboral? (%)

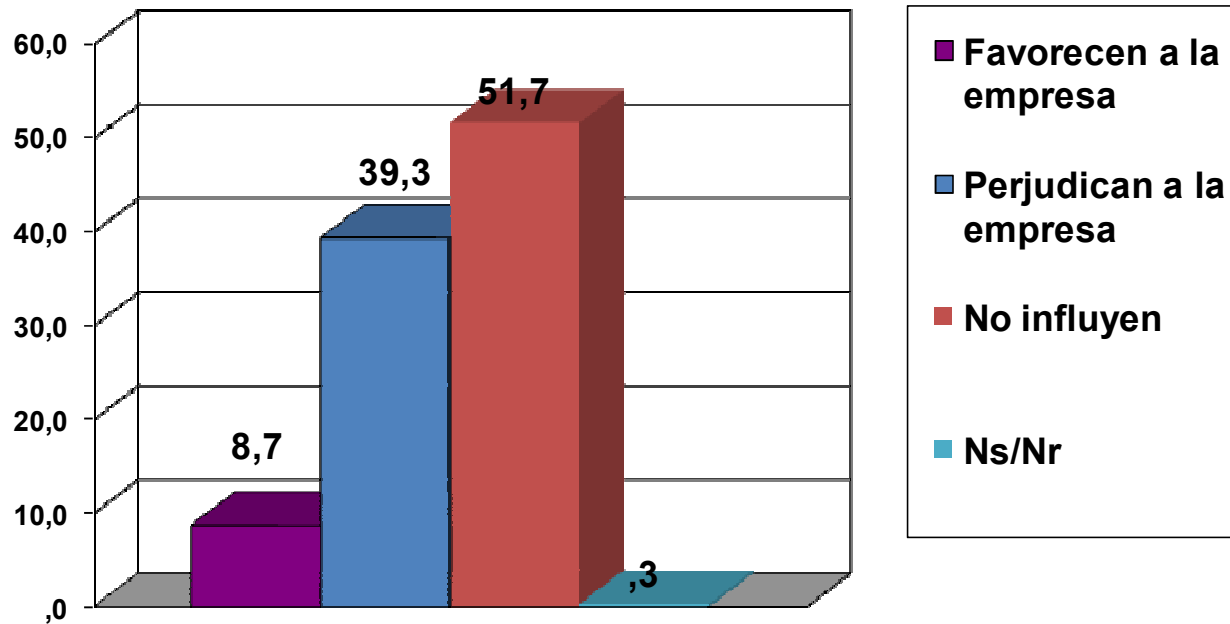



¿Que tipo de relaciones amorosas son mas comunes? (%)

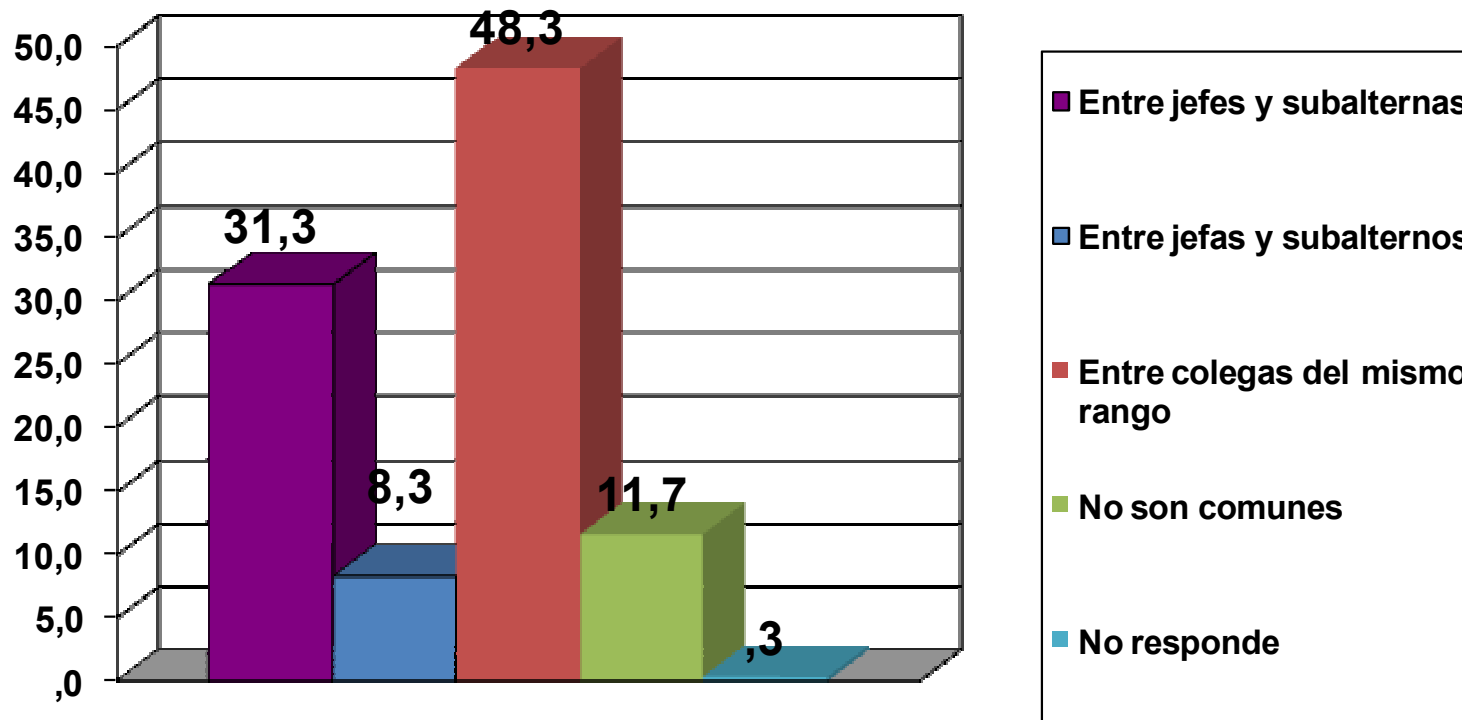



# 2 Relaciones amorosas en el trabajo

¿Ha tenido alguna relación amorosa en el trabajo? (%)

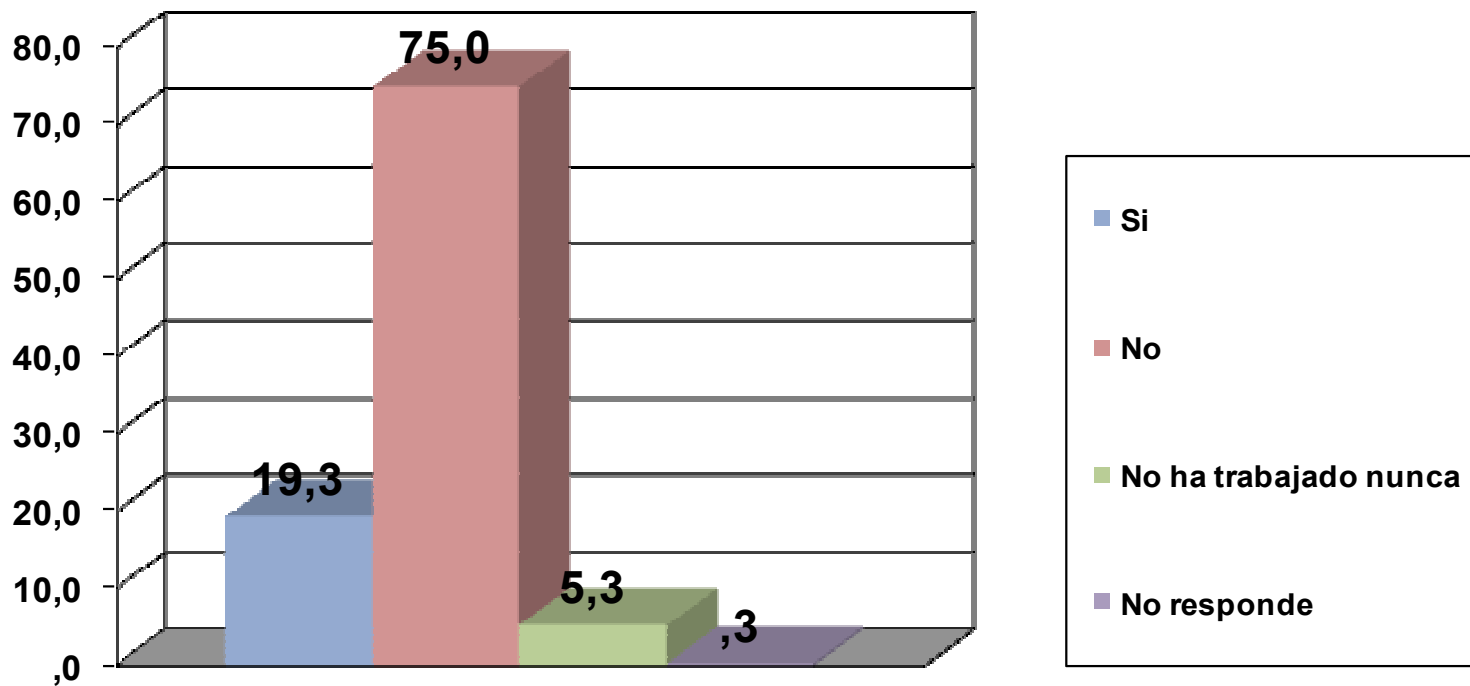



## 2 Relaciones amorosas en el trabajo

Las relaciones amorosas en los lugares de trabajo es un tema controversial. Hay organizaciones que las prohíben bajo la creencia que afectan el ambiente laboral y perjudican los logros de las empresas.

El Centro de Estudios Sociales y Opinión Pública (Cesop) junto con Publimetro realizaron una encuesta que arroja importantes resultados sobre este tema. En efecto, un 27,8% le parece bien que las relaciones amorosas entre los funcionarios se encuentren prohibidas, en cambio, a un 46,2% le parece mal y al 26% le da lo mismo.

Hombres y mujeres pasan muchas horas del día en sus lugares de trabajo, por lo cual es inevitable que surjan relaciones afectivas que sobrepasan las definidas en función de los cargos que se ocupan. En más de una ocasión los participantes tienen que enfrentar un conflicto de rol que significa quedar mal con la empresa, si se favorece a la pareja o bien, quedar mal con la pareja si se privilegia el interés de la empresa.



**Luis Gajardo, sociólogo y Director de la carrera de Sociología de la U. Central sostiene que “la solución para cautelar los intereses de la empresa, no está en prohibir las relaciones amorosas sino en establecer políticas que definan los ámbitos en las cuales estas se deban desarrollar, por ejemplo, que sea entre personas que pertenecen a distintas unidades o departamentos”.**

**Consultados sobre si las relaciones amorosas favorecen o perjudican el ambiente laboral, el 51,8% sostuvo que no influyen, un 39,5% que la perjudican y sólo un 8,7% que lo favorecen. Por otro lado, el 48,5% estima que las relaciones amorosas son más comunes entre colegas del mismo rango. El académico de la U. Central sostiene que “cuando la relación amorosa se produce entre personas que detentan el mismo grado de poder o entre personas que ocupan cargos en los niveles más bajos de la jerarquía es menos probable que se generen problemas para la empresa”.**

**No obstante, los resultados de la encuesta señalan que un 39.8% considera que estas relaciones son más frecuentes entre jefes y subordinados.**

**Finalmente, uno de cada 5 encuestados(as) reconoce haber tenido una relación amorosa en su lugar de trabajo, siendo mayoritaria esta conducta en las personas menores de 50 años.**

# 3 Amistad entre hombres y mujeres

<b>Unidad Ejecutora</b>	<b>Centro de Estudios Sociales y Opinión Pública (CESOP-UCEN)</b>
<b>Tipo de Estudio</b>	Sondeo Telefónico de Opinión
<b>Objetivo General</b>	Identificar situaciones de riesgo en que incurren los residentes de la región metropolitana como consecuencia de haber consumido alcohol
<b>Población Objetivo</b>	Residentes de ambos sexos en la región metropolitana cuyas edades fluctúan entre los 18 y 65 años.
<b>Tamaño Muestral</b>	300 casos encuestados (5.65% de Error Muestral para un 95% de confianza)
<b>Tipo de Muestreo</b>	Probabilístico con selección sistemática de casos. Marco muestral: base de datos de hogares con teléfono domiciliario en la región metropolitana
<b>Fecha de recolección de datos</b>	12 y 13 de septiembre de 2011

# 3 Amistad entre hombres y mujeres

¿Cuántos amigos cercanos tiene usted? (%)

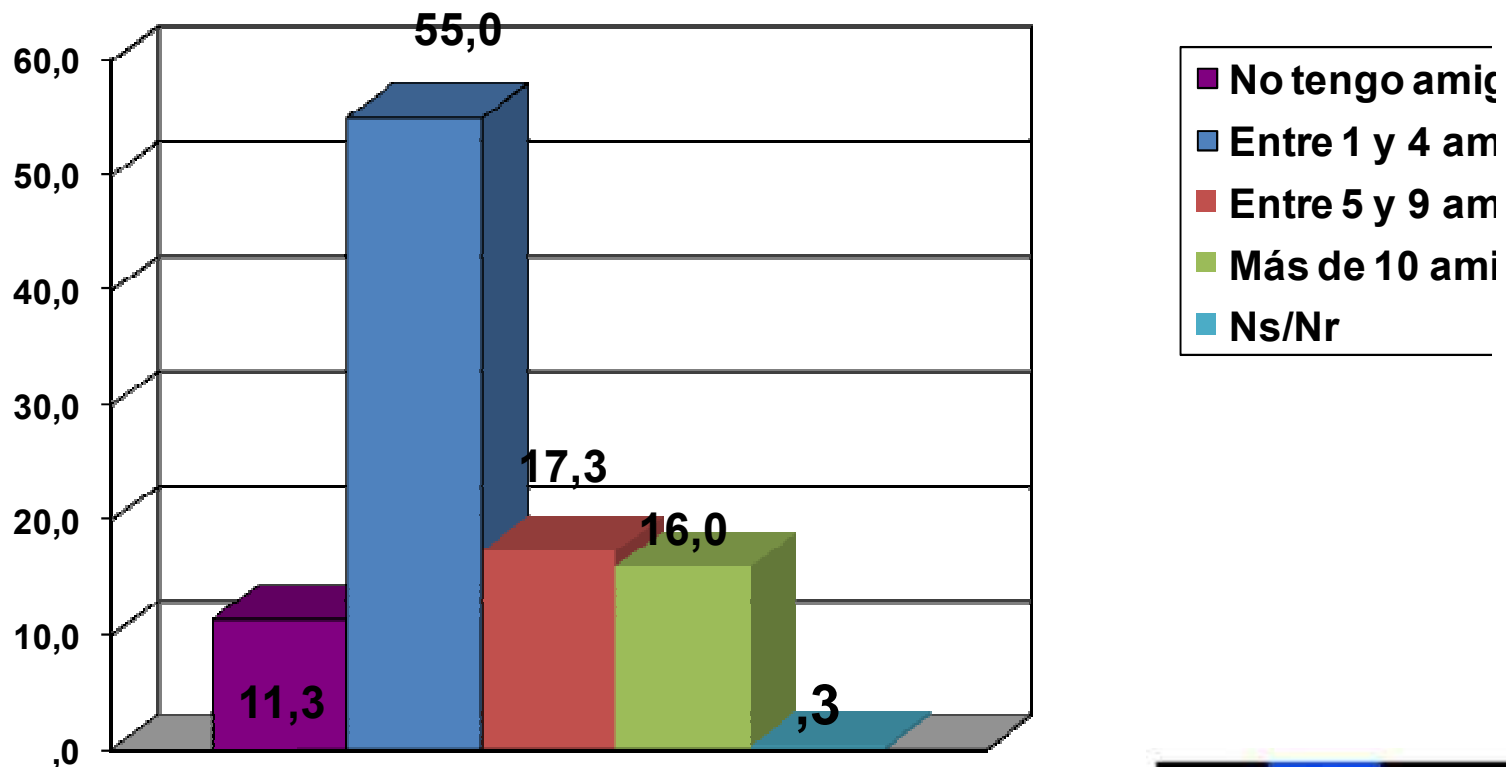

# 3 Amistad entre hombres y mujeres

Según usted, ¿quiénes son mejores amigos? (%)

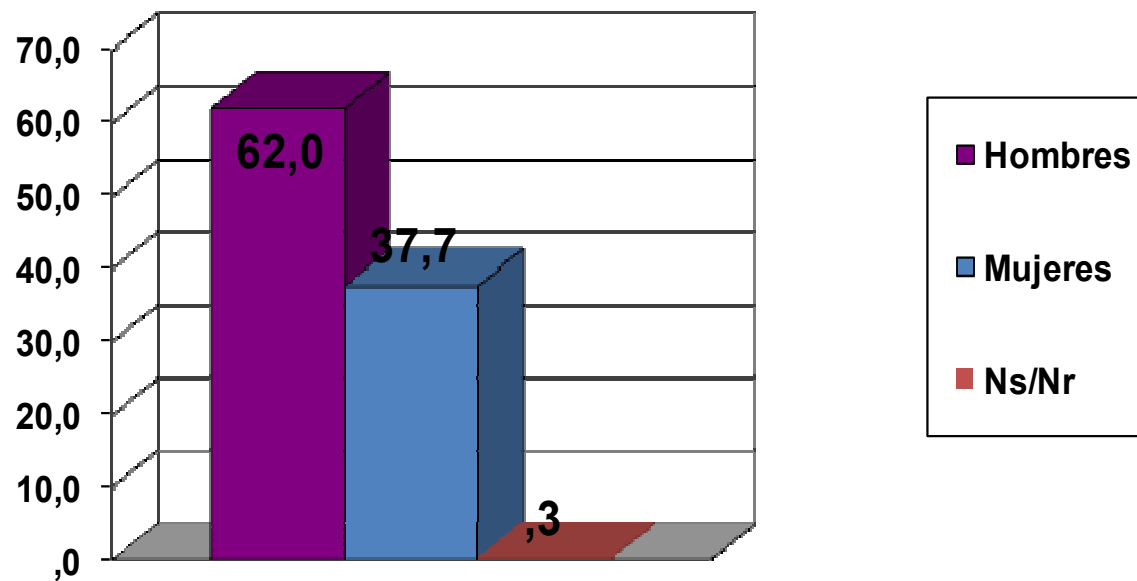





# 3 Amistad entre hombres y mujeres

¿Cree que un hombre y una mujer pueden ser sólo amigos?  
(%)

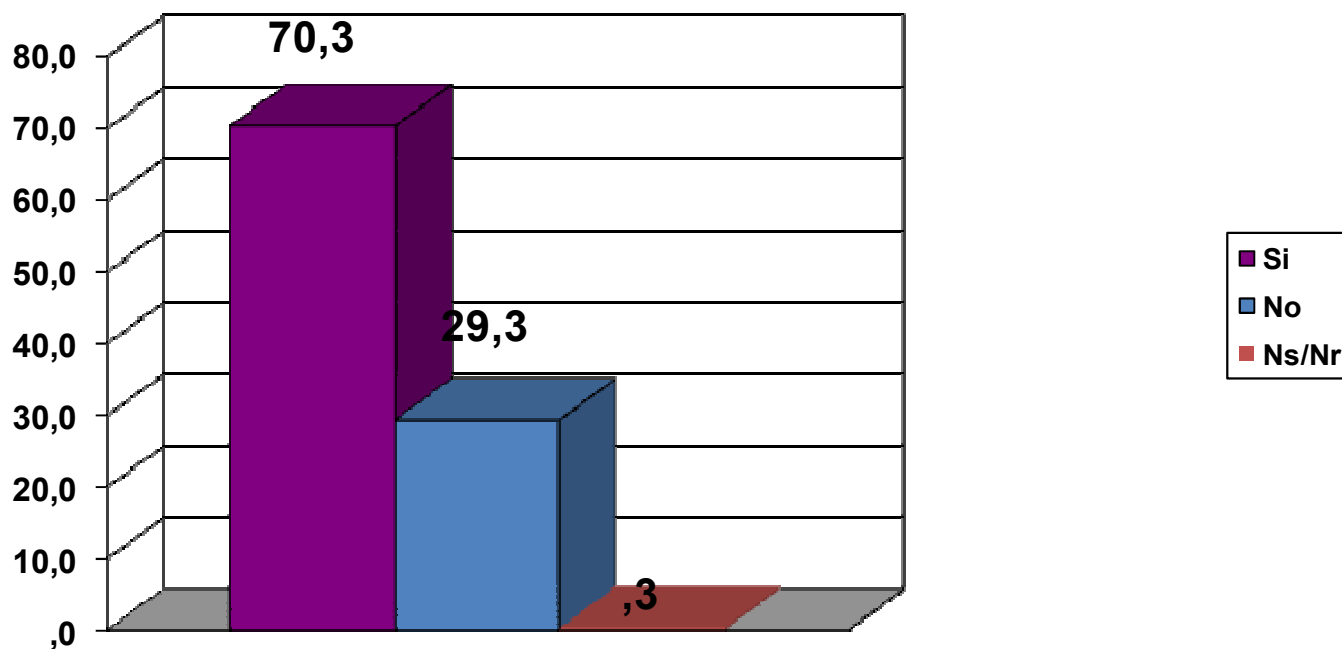

# 3 Amistad entre hombres y mujeres

¿Su pareja actual se molesta porque tiene amigos (as) del sexo opuesto? (%)

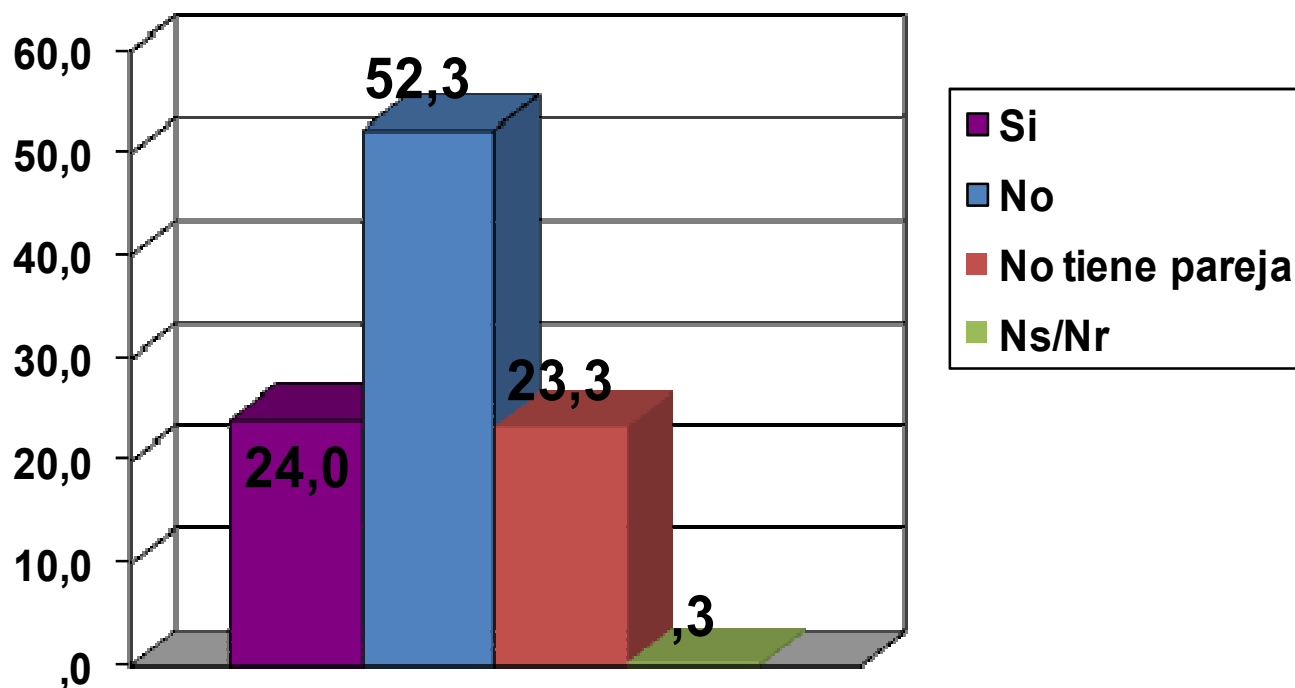

# 3 Amistad entre hombres y mujeres

Las relaciones de amistad con personas del sexo opuesto ha sido, tradicionalmente, fuente de conflicto en las relaciones de pareja. El Centro de Estudios Sociales y Opinión Pública (Cesop) junto con Publimetro realizaron una encuesta para pesquisar si esta creencia se mantiene vigente en la mentalidad y en la conducta de los chilenos.

Nuestra sociedad valora la amistad, y a pesar del ritmo de vida y el tiempo que absorbe el trabajo, los chilenos desarrollan mucho de su convivencia en redes de amistad. El 55% declara poseer entre 1 a 4 amigos y el 33.5% aún declara tener más de 5 amigos; sólo un 11.4% admite no tenerlos. “Las amistades reportan un soporte emocional necesario, especialmente, cuando se enfrentan problemas personales, por lo cual es un valor que se debe cuidar” señala Claudio Barrales, psicólogo de la U. Central.

La encuesta reveló también que los hombres son considerados, por personas de ambos sexos, como mejores amigos que las mujeres. Para Barrales “los hombres se vinculan en la amistad de modo más integral sin otorgar tanta importancia a aspectos puntuales, que para las mujeres suelen ser motivo de enojo y rompimiento”

# 3 Amistad entre hombres y mujeres

**El 70% consideró que es posible la amistad entre personas de sexo opuesto, al margen de connotaciones o intencionalidades de tipo sexual. Para el académico de la U. Central “en la amistad no existen presiones que restringen la libertad individual y se encuentra apoyo emocional incondicional cuando se requiere; en las relaciones de pareja, en cambio, hay más presión y control por la necesidad de responder a las expectativas de la pareja”.**

**Por último, la encuesta reveló también que el 68% de las parejas no se molesta por que se tengan relaciones de amistad con personas del sexo opuesto, aunque existe más molestia en las parejas jóvenes: “la amistad se valora de modo diferencial en las distintas etapas del ciclo vital; los más adultos confían más en sus parejas porque tienen mayores experiencias compartidas, en tanto, los más jóvenes, no tienen consolidada su relación a nivel sexual ni de apoyo emocional” concluye el psicólogo de la U. Central.**

# 4 Confianza en la pareja

<b>Unidad Ejecutora</b>	<b>Centro de Estudios Sociales y Opinión Pública (CESOP-UCEN)</b>
<b>Tipo de Estudio</b>	Sondeo Telefónico de Opinión
<b>Objetivo General</b>	Pesquisar algunas creencias que tienen los residentes de la región metropolitana respecto del grado de confianza existentes en las relaciones de pareja
<b>Población Objetivo</b>	Residentes de ambos sexos en la región metropolitana cuyas edades fluctúan entre los 18 y 65 años.
<b>Tamaño Muestral</b>	300 casos encuestados (5.65% de Error Muestral para un 95% de confianza)
<b>Tipo de Muestreo</b>	Probabilístico con selección sistemática de casos. Marco muestral: base de datos de hogares con teléfono domiciliario en la región metropolitana
<b>Fecha de recolección de datos</b>	24 y 25 de octubre de 2011



# 4 Confianza en la pareja

¿Cuánto confía en su pareja? (%)

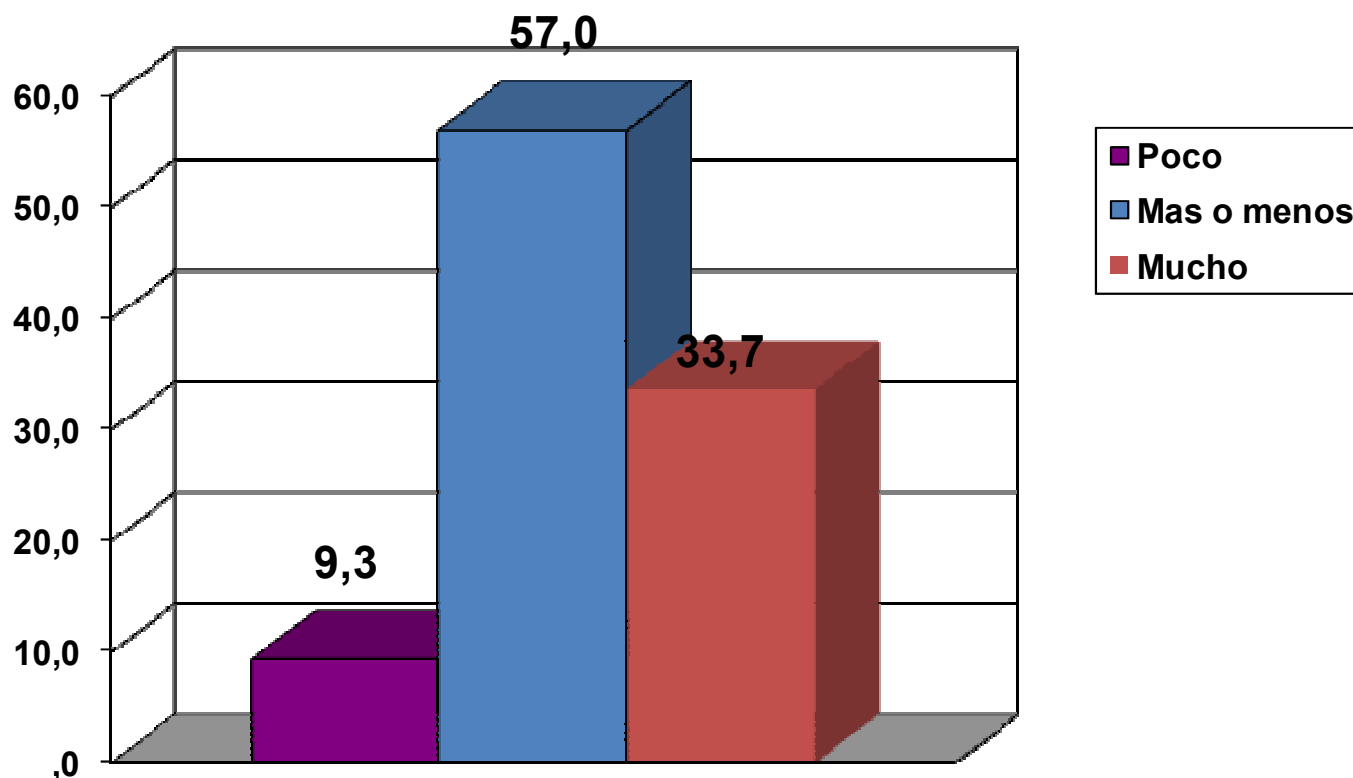



# 4 Confianza en la pareja

¿Cuánto cree que su pareja confía en usted? (%)

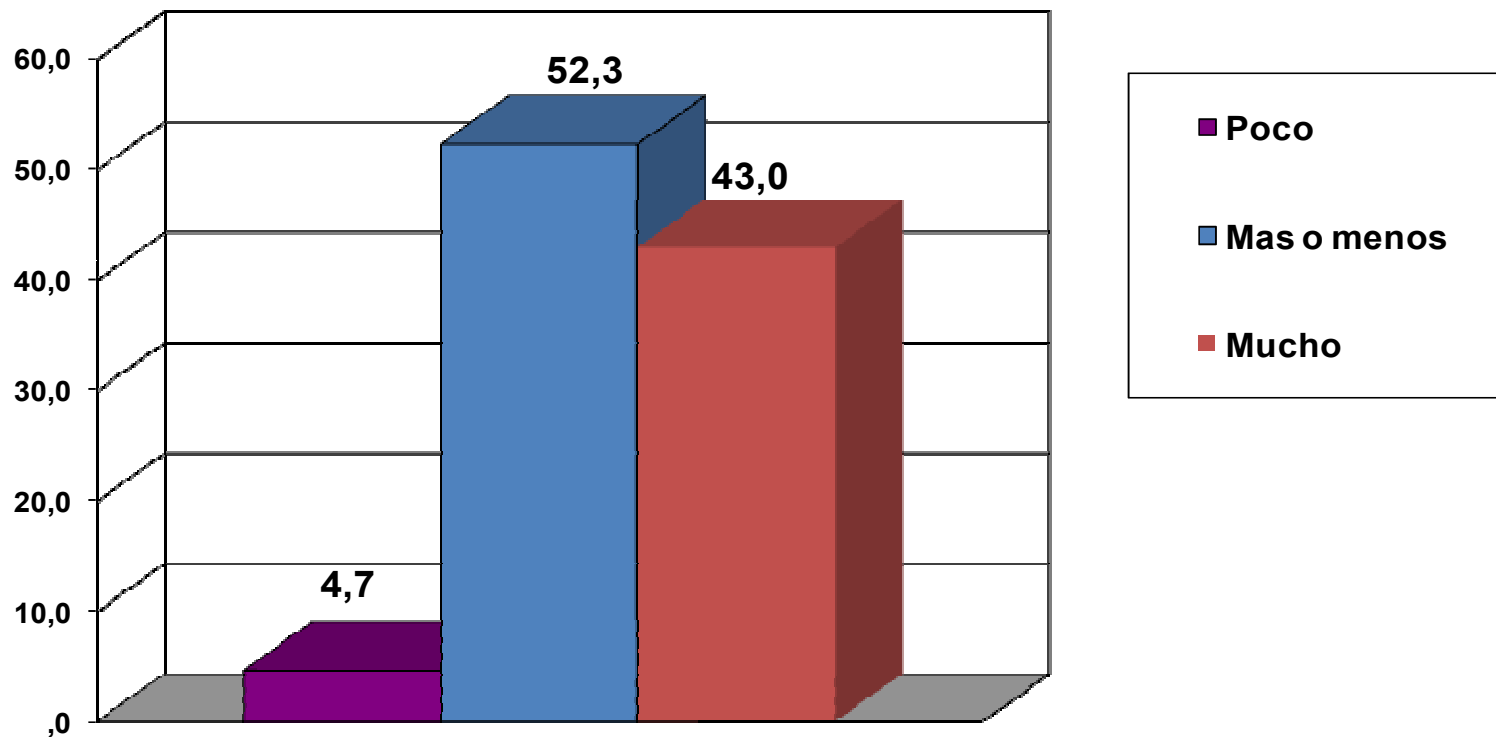

# 4 Confianza en la pareja

¿Quiénes son más confiables? (%)

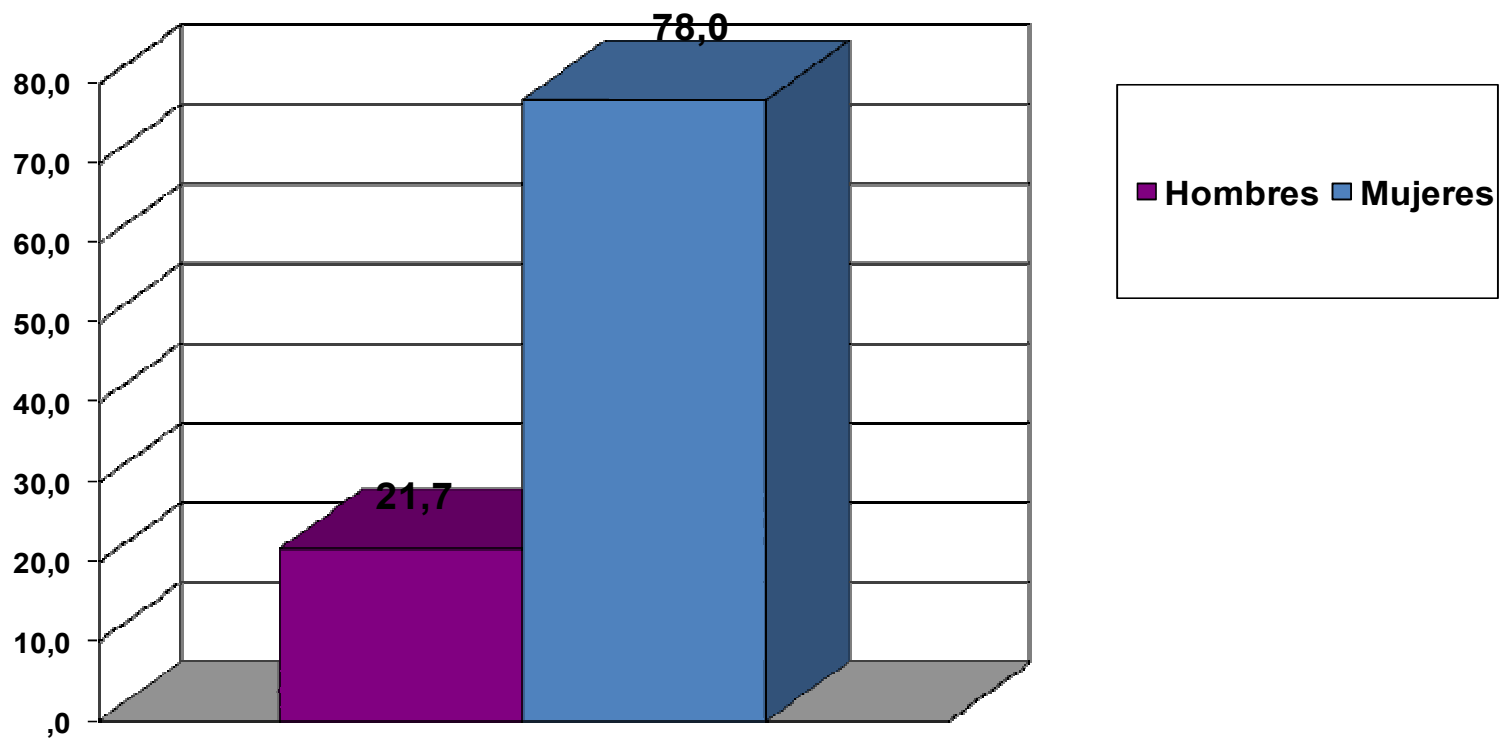

# 4 Confianza en la pareja

¿Cuán confiable se considera usted? (%)

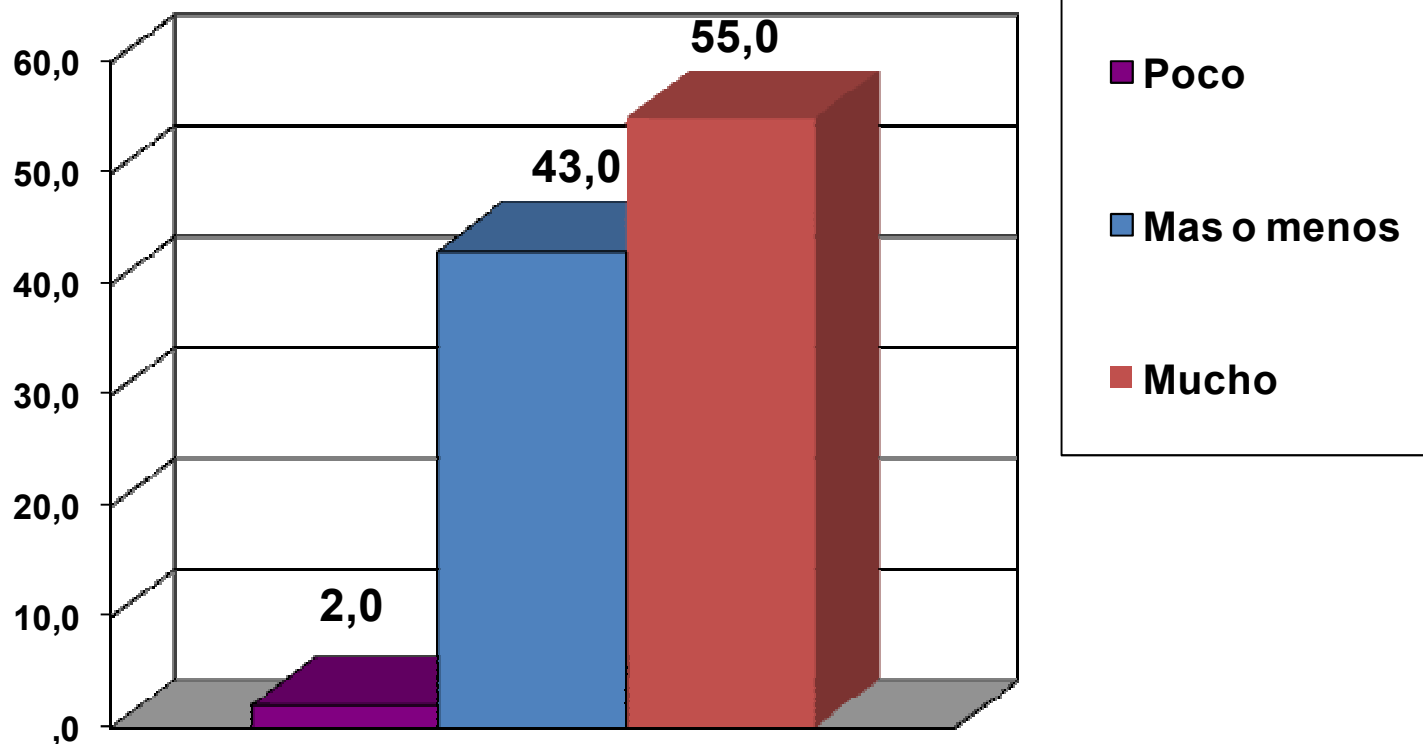

# 4 Confianza en la pareja

La encuesta realizada en conjunto entre el Centro de Estudios Sociales y de Opinión Pública, CESOP, de la Universidad Central y Publímetro, puso en evidencia que las parejas que se mantienen como tales confían uno del otro, se sienten meritorios de la confianza de su pareja y sólo difieren en que tanto hombres y mujeres, atribuyen por amplia mayoría a las mujeres como poseedoras de ese atributo, el cual se rompe cuando ya no es posible predecir el comportamiento esperado en el otro.

“La confianza en la pareja se basa sobre las condiciones establecidas como modos adecuados de relación”, indica el psicólogo de la Universidad Central, Fernando Urra, quien explica que “debe necesariamente existir un acuerdo entre las partes en cuanto a códigos y comportamientos esperados, como manifestación de cariño, dedicación de tiempo y fidelidad entendida como exclusividad”.

Para el especialista, este estudio refleja una situación esperable en tanto “no es posible construir una relación de pareja sin el elemento de la mutua confianza, la cual debe manifestarse a través del tiempo”.



# 4 Confianza en la pareja

**Sobre que a las mujeres se las considera más de fiar que los hombres, Urra comenta que “independiente de la conducta, se le asigna mayor confiabilidad a la mujer, y por eso mismo es sancionada con mayor severidad por la sociedad cuando su comportamiento la hace desconfiable”. Y agrega “Se trata de un estereotipo que refleja más lo que queremos percibimos que lo real”**

**Como consejo para trabajar en el tema de la confianza y así lograr un crecimiento como pareja, el psicólogo de la Universidad Central indica que “si hay cosas en la pareja que generan inseguridad y por ende, desconfianza, se puede dialogar para llegar a nuevos acuerdos, ya que toda relación emocional necesita una conducta reparatoria”.**



# COMPRENDER ES LO CENTRAL

Centro de Estudios Sociales y de Opinión Pública, CESOP

